

Bilancio Sociale 2023

Cooperativa Tantintenti Società cooperativa sociale - ONLUS

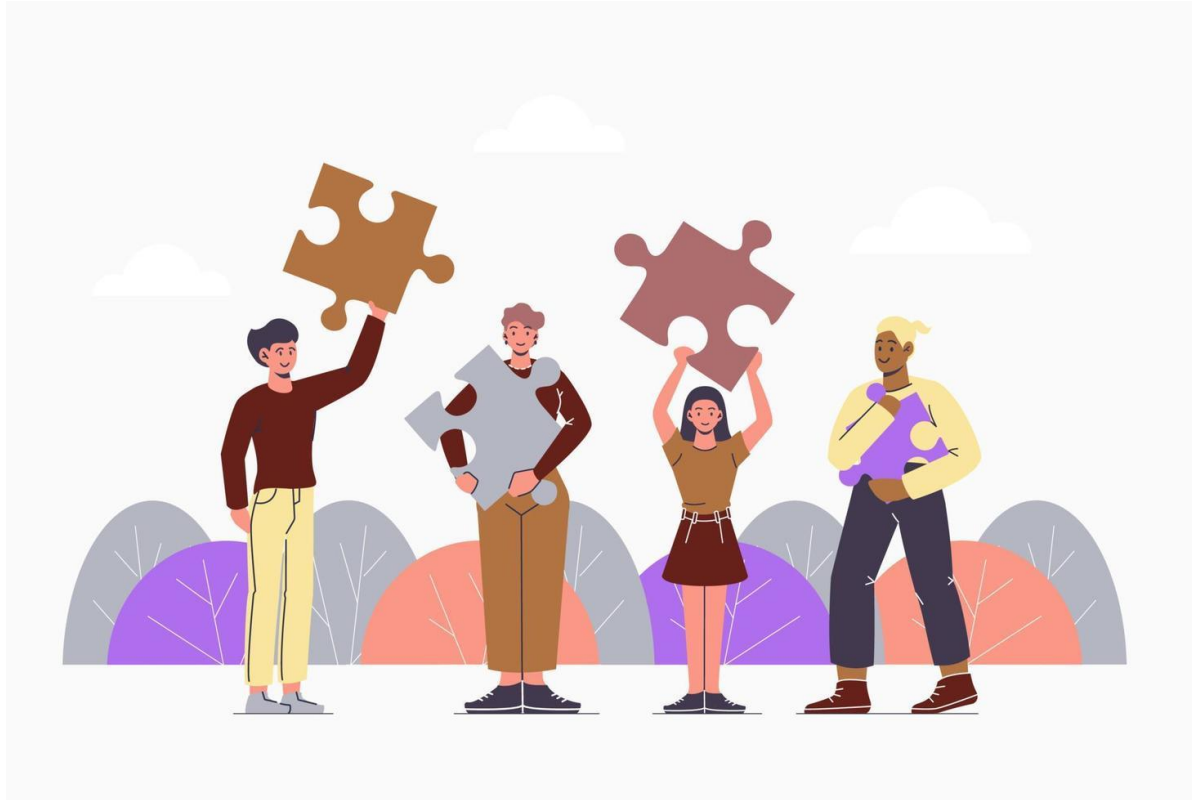

Sommario

1. PREMESSA/INTRODUZIONE	4
2. NOTA METODOLOGICA E MODALITA' DI APPROVAZIONE, PUBBLICAZIONE E DIFFUSIONE DEL BILANCIO SOCIALE	4
3. INFORMAZIONI GENERALI SULL'ENTE	5
Aree territoriali di operatività.....	5
Valori e finalità perseguite (missione dell'ente – come da statuto/atto costitutivo).....	5
Attività statutarie individuate e oggetto sociale (art. 5 DL n. 117/2017 e/o all'art. 2 DL legislativo n. 112/2017 o art. 1 l. n. 381/1991).....	5
Collegamenti con altri enti del Terzo settore (inserimento in reti, gruppi di imprese sociali...).....	6
Contesto di riferimento	6
Storia dell'organizzazione	6
4. STRUTTURA, GOVERNO E AMMINISTRAZIONE	9
Consistenza e composizione della base sociale/associativa	9
Sistema di governo e controllo, articolazione, responsabilità e composizione degli organi	9
Modalità di nomina e durata carica.....	10
N. di CdA/anno + partecipazione media.....	10
Tipologia organo di controllo.....	10
Mappatura dei principali stakeholder.....	12
Presenza sistema di rilevazioni di feedback	13
Commento ai dati.....	14
5. PERSONE CHE OPERANO PER L'ENTE.....	14
Tipologie, consistenza e composizione del personale (retribuito o volontario).....	14
Composizione del personale.....	14
Attività di formazione e valorizzazione realizzate	16
Contratto di lavoro applicato ai lavoratori.....	16
Natura delle attività svolte dai volontari.....	17
Struttura dei compensi, delle retribuzioni, delle indennità di carica e modalità e importi dei rimborsi ai volontari "emolumenti, compensi o corrispettivi a qualsiasi titolo attribuiti ai componenti degli organi di amministrazione e controllo, ai dirigenti nonché agli associati"	17
Rapporto tra retribuzione annua lorda massima e minima dei lavoratori dipendenti dell'ente... ..	17
In caso di utilizzo della possibilità di effettuare rimborsi ai volontari a fronte di autocertificazione, modalità di regolamentazione, importo dei rimborsi complessivi annuali e numero di volontari che ne hanno usufruito.....	17
6. OBIETTIVI E ATTIVITÀ.....	18
Dimensioni di valore e obiettivi di impatto	18
Tipologie beneficiari (cooperative sociali di tipo A).....	20

Tipologia attività esterne (Eventi di socializzazione organizzati a contatto con la comunità locale)	21
Outcome sui beneficiari diretti e indiretti e portatori di interesse	21
Possesso di certificazioni di organizzazione, di gestione, di qualità (se pertinenti)	22
Esplicitare il livello di raggiungimento degli obiettivi di gestione individuati, gli eventuali fattori risultati rilevanti per il raggiungimento (o il mancato raggiungimento) degli obiettivi programmati	23
Elementi/fattori che possono compromettere il raggiungimento dei fini istituzionali e procedure poste in essere per prevenire tali situazioni	23
7. SITUAZIONE ECONOMICO-FINANZIARIA	24
Provenienza delle risorse economiche con separata indicazione dei contributi pubblici e privati	24
Capacità di diversificare i committenti	25
Specifiche informazioni sulle attività di raccolta fondi (se prevista)	26
8. INFORMAZIONI AMBIENTALI	27
Tipologie di impatto ambientale connesse alle attività svolte	27
Politiche e modalità di gestione di tali impatti	28
9. INFORMAZIONI SU RIGENERAZIONE <i>ASSET</i> COMUNITARI	28
Tipologia di attività	28
Descrizione sintetica delle attività svolte in tale ambito e dell'impatto perseguito attraverso la loro realizzazione	28
Caratteristiche degli interventi realizzati	29
Coinvolgimento della comunità	30
Eventi/iniziative di sensibilizzazione sul tema della rigenerazione degli asset comunitari	30
Indicatori	30
10. ALTRE INFORMAZIONI NON FINANZIARIE	30
La COOPERATIVA/impresa sociale ha adottato il modello della L. 231/2001? No	30
La COOPERATIVA/impresa sociale ha acquisito il Rating di legalità? No	30
La COOPERATIVA/impresa sociale ha acquisito certificazioni di qualità dei prodotti/processi? Sì	30
11. MONITORAGGIO SVOLTO DALL'ORGANO DI CONTROLLO SUL BILANCIO SOCIALE (modalità di effettuazione degli esiti)	30
Relazione organo di controllo	31

1. PREMESSA/INTRODUZIONE

Nel 2023 Tantintenti ha compiuto venti anni di attività.

In continuità con gli anni precedenti ha proseguito nella propria azione di miglioramento per rispondere alle esigenze del territorio.

Il Consiglio di amministrazione desidera esprimere una grande riconoscenza a soci lavoratori e lavoratrici e ai dipendenti, per la partecipazione, la collaborazione e il supporto reciproco durante tutto il corso dell'anno.

Il Bilancio Sociale, insieme agli altri documenti informativi, mostra i nostri risultati ed è testimone della situazione della cooperativa rispetto alla situazione socioeconomica del territorio di riferimento (Biellesse).

Comprova che l'apporto e l'impegno di ognuno è un valore che genera risultati positivi.

Accanto al Bilancio sociale, Tantintenti ha avviato la misurazione dell'impatto sociale per dare conto ai cambiamenti prodotti nel contesto di riferimento attraverso l'attività svolta dalla cooperativa. La misurazione è svolta con il supporto di AICCON.

2. NOTA METODOLOGICA E MODALITA' DI APPROVAZIONE, PUBBLICAZIONE E DIFFUSIONE DEL BILANCIO SOCIALE

Il bilancio sociale riporta i dati inerenti all'esercizio che va dal 01/01/2023 al 31/12/2023.

Notizie fatti ed eventi sono riferiti all'anno 2023.

La maggior parte delle attività sono svolte in via continuativa; pertanto, alcuni esiti sono il risultato di azioni svolte negli esercizi precedenti, così come il riscontro di progetti avviati nel corso dell'esercizio avranno ricadute nell'immediato futuro.

Il documento è stato predisposto nei mesi di marzo e aprile 2024 dal consiglio di amministrazione con il supporto di numerosi contributi: direttore generale, direttori di area, coordinatori di servizi /equipe, direttore amministrativo, ufficio contabilità, responsabile comunicazione, area tecnica i quali hanno contribuito alla raccolta dati e alla redazione; secondo le linee guida emesse dal Ministero del lavoro e delle politiche sociali con D.M. del 4 luglio 2019 e con il d.lgs. n° 107 del 2021 (Codice del Terzo Settore).

Nella raccolta dati sono coinvolti tutti i soci lavoratori impiegati nei servizi.

La cooperativa ha utilizzato la configurazione proposta da Confcooperative (Confederazione Cooperative Italiane) e, per quanto riguarda gli indicatori di performance e di impatto sociale, le linee guida sono quelle fornite da AICCON (Associazione Italiana per la promozione della Cultura della Cooperazione e del Nonprofit) e costruite durante il percorso di consulenza realizzato durante il 2022.

Il documento è stato approvato nell'assemblea ordinaria dei soci dell'07/05/2024.

Il bilancio sociale e il report di impatto sociale sono pubblicati sul sito dell'organizzazione al seguente link: <https://tantintenti.org/impresa-sociale/valutazione-impatto-e-investimenti/>

3. INFORMAZIONI GENERALI SULL'ENTE

Informazioni generali:

Nome dell'ente	Cooperativa Tantintenti Società cooperativa sociale - ONLUS
Codice fiscale	02103600025
Partita IVA	02103600025
Forma giuridica e qualificazione ai sensi del codice del Terzo settore	Cooperativa Sociale di tipo A
Indirizzo sede legale	VIA TRIPOLI 24 - BIELLA (BI)
N° Iscrizione Albo Delle Cooperative	A159981
Telefono	015/0991021
Fax	015/0991093
Sito Web	www.tantintenti.org
Email	info@tantintenti.org;
Pec	tantintenti@pec.it
Codici Ateco	87.90.00

Aree territoriali di operatività

La dimensione territoriale di riferimento è quella regionale; in modo specifico il territorio biellese e il quadrante nord-ovest (BI, VC, NO, VCO).

Valori e finalità perseguite (missione dell'ente – come da statuto/atto costitutivo)

Mission: "Anticipare e saper cogliere i segnali di cambiamento della comunità operando per attuare formule innovative di welfare e di benessere".

Attività statutarie individuate e oggetto sociale (art. 5 DL n. 117/2017 e/o all'art. 2 DL legislativo n. 112/2017 o art. 1 l. n. 381/1991)

La Cooperativa, nel perseguimento dello scopo mutualistico, intende promuovere e realizzare attività sociosanitarie, educative ed assistenziali e di animazione a beneficio della comunità locale con particolare attenzione a persone disabili, minori e alle famiglie. Promuove ed incentiva la diffusione di un'economia solidale e comunitaria nei confronti del territorio e dei propri detentori di interesse e si pone come incentivo per favorire le adeguate risposte dei bisogni espressi, l'emersione di quelli latenti e l'elaborazione di politiche di incentivo e sviluppo. Opera di preferenza nell'ambito territoriale della Provincia di Biella e zone limitrofe, partecipa attivamente, con le forme e modalità ritenute più opportune, alla costruzione di luoghi di promozione, inclusione, scambio, condivisione e partecipazione con i soggetti del territorio e della società civile.

La Cooperativa si propone come interlocutore attento e partecipativo nei confronti della piena realizzazione di azioni di costruzione del welfare secondo il principio della sussidiarietà.

Per il conseguimento degli scopi sopra descritti, la Cooperativa intende gestire stabilmente o temporaneamente servizi in campo sociale, educativo, assistenziale, riabilitativo e di animazione rivolti a privati, privato sociale, imprese, enti pubblici quali Comuni in forma singola o associata, Province, Regioni, Comunità Montane.

Collegamenti con altri enti del Terzo settore (inserimento in reti, gruppi di imprese sociali...)

Reti associative (denominazione e anno di adesione):

Denominazione	Anno
Confcooperative	2003

Consorzi:

Nome
Consorzio sociale "Il Filo da Tessere" Biella
Gruppo Cooperativo CGM "Consorzio Gino Mattarelli"

Altre partecipazioni e quote (valore nominale):

Denominazione	Quota
Associazione Let Eat Be	100,00
Consorzio Sociale Il Filo da Tessere	19500,00
Banca popolare Etica società cooperativa per azioni	590,00

Contesto di riferimento

La Cooperativa Tantintenti società cooperativa sociale ONLUS di tipo A si è costituita il 31 marzo 2003.

I soci fondatori sono 19 persone fisiche e 1 socio sovventore, la Cooperativa Domus Laetitiaie.

Tantintenti trae origine da un contesto ricco di stimoli e di esperienze; una comune condivisione da parte dei soci fondatori di valori e di esperienze che, in questi anni di attività, la cooperativa ha saputo trasformare in modalità per interpretare le caratteristiche tipiche dell'impresa sociale.

La combinazione di questi elementi rappresenta il terreno sul quale si è manifestata un'importante esperienza di cooperazione sociale della quale i soci vanno orgogliosi; un richiamo alle proprie radici valoriali e culturali che non si intende disperdere.

La voglia di partecipazione è rafforzata e condivisa nei percorsi "nuovi soci" periodicamente proposti, nei quali i partecipanti sono chiamati a confrontarsi e riconoscersi nei valori professionali, organizzativi e personali.

Tantintenti aderisce al Consorzio sociale "Il Filo da Tessere", a Confcooperative Federsolidarietà Piemonte Nord che con il Gruppo Cooperativo CGM rappresentano un perimetro di scambi frequenti e proficui.

Il riferimento alla mutualità, alle reti territoriali, alla centralità della persona, allo sviluppo del ruolo d'impresa sociale con il territorio per il territorio sono divenuti progressivamente gli elementi sui quali caratterizzare la propria identità organizzativa.

Storia dell'organizzazione

Estratti e sintesi precedenti piani di impresa: "L'impresa sociale per la costruzione di un welfare partecipato". "Essere imprese di comunità significa essere dentro alle storie delle persone e dei contesti, sviluppare pensiero e concretizzare il senso di prospettiva che siamo in grado di intravedere quando buttiamo lo sguardo nell'immediato futuro".

"Immaginarsi come possa essere il nostro mondo e quello di chi ci sta intorno ed operare perché ciò si verifichi impone alla cooperativa e ai singoli soci la consapevolezza che si è attori in prima persona, che si partecipa singolarmente ad un progetto collettivo.

Per realizzare questa visione è indispensabile avere una storia e una identità che sono strumenti determinati per definire una meta, tracciare una rotta, realizzare il viaggio".

"Abbiamo un contesto di riferimento. Tantintenti opera nel Biellese".

"A partire dalla consapevolezza del periodo di difficoltà economica che attraversiamo e delle trasformazioni socio economiche che ne derivano, siamo convinti che alcuni ingredienti come la valorizzazione della persona, la promozione di un corretto approccio alla diversità, la valorizzazione e il sostegno alla famiglia, il supporto alla costruzione dei progetti dei giovani siano gli elementi da praticare per rendere con evidenza e concretezza la reciproca appartenenza di Tantintenti con il Biellese".

Cronistoria della Cooperativa

- **31/03/2003**

Costituzione Cooperativa Tantintenti Soc. Cop. Sociale ONLUS

- **01/09/2003**

Avvio prima attività. Gestione centro di aggregazione doposcuola in collaborazione con Ass. Genitori Chiavazza

- **01/01/2004**

Avvio cantiere di costruzione Casa Lions Biella Host. Servizio Assistenza Domiciliare Gattinara. Centi estivi Cossato, Chiavazza, Gestione CEA Cossato. Primo bilancio di Responsabilità Sociale

- **01/01/2005**

Avvio gestione centro di aggregazione Spazio Aperto, Avvio progetto l'Autonomia Possibile in collaborazione con Associazione A.Gen.D.A.

- **01/01/2006**

05/05/2006 inaugurazione Casa Lions Biella Host.

01/09/2006 Apertura Micronido MegaMondo primo asilo a Marchio PAN della Provincia di Biella

- **01/01/2007**

Apertura Micronido Coccinella asilo a marchio PAN

Apertura Micronido di Pettinengo asilo a marchio PAN

- **01/01/2008**

02/02/2008 Apertura micronido di Roasio asilo a marchio PAN

14/11/2008 Apertura nuova sede Corso De Gasperi BI

- **01/01/2009**

20/02/2009 La Cooperativa si certifica per la progettazione ed erogazione di servizi per l'infanzia: asili nido, progettazione e erogazione di servizi residenziali per le persone con disabilità.

- **01/01/2009**

Avvio progetto di Accoglienza Richiedenti Asilo e Rifugiati presso la Casa Salesiani Don Bosc di Muzzano (BI)

- **31/01/2013**

ANNIVERSARIO 10 ANNI DI ATTIVITA'

- **01/01/2014**

Avvio del primo progetto SPRAR nella Provincia di Biella. Gestione dei centri di accoglienza straordinaria di cittadini stranieri richiedenti asilo

- **01/01/2016**

Inaugurazione del progetto "TrovaTempo. La città dei bambini e delle famiglie"

- **01/01/2017**

Avvio del progetto SPRAR Unione Montana Valle Elvo

- **01/01/2018**

Avvio progetto V.I.V.A. per la promozione della vita indipendente e della vita attiva delle persone con disabilità, in partenariato con le realtà del terzo settore biellese impegnate per "Dopo di noi"

- **01/01/2019**

Avvio progetto "Community School. Per una connessione generativa" finanziato da Impresa Sociale Con i Bambini nell'ambito del Fondo per il contrasto della povertà educativa minorile

- **06/03/2019**

Adesione e sostegno alla candidatura della Città di Biella al network UNESCO Creative City of Craft & Folks Art

- **01/01/2020**

Tantintenti è una delle 20 imprese sociali selezionate del Bando SEED 2019 promosso dalla Compagnia di San Paolo per aiutare le imprese sociali a progettare e implementare processi di sviluppo

- **01/01/2021**

Avvio progetto "Fuori di classe – La didattica itinerante che rende liberi, annulla le differenze e non teme le distanze" selezionato dal Bando EduCare 2020 del DIPOFAM

- **31/03/2021**

ANNIVERSARIO 18 ANNI DI ATTIVITA'

- **01/04/2021**

"Biella conciliazione" progetto Open Access Welfare cofinanziato con il POR FSE 2014-2020 -Bando WeCare della Regione Piemonte

- **01/10/2021**

Avvio dei lavori di ristrutturazione di Cascina Oremo, progetto cofinanziato da Fondazione Cassa di Risparmio di Biella e Impresa Sociale Con i Bambini

- **04/05/2022**

Rinnovo del CdA, il collegio sindacale e nuova presidenza

- **14/07/2022**

Tantintenti aderisce all'Agenda della disabilità

- **09/11/2022**

Presentazione della mappa della Comunità Educante biellese in presenza di Marco Rossi Doria, presidente dell'impresa sociale Con i Bambini

- **31/03/2023**

ANNIVERSARIO 20 ANNI DI ATTIVITA'

- **15/04/2023**

Cascina Oremo progetto del territorio biellese a favore della Comunità Educante apre le porte

4. STRUTTURA, GOVERNO E AMMINISTRAZIONE

Consistenza e composizione della base sociale/associativa

Numero	Tipologia soci
65	Soci cooperatori lavoratori
0	Soci cooperatori volontari
0	Soci cooperatori fruitori
1	Soci cooperatori persone giuridiche
14	Soci sovventori e finanziatori

Sistema di governo e controllo, articolazione, responsabilità e composizione degli organi

Dati amministratori – CDA:

Nome e Cognome amministratore	Rappresentante di persona giuridica – società	Sesso	Età	Data nomina	Eventual e grado di parentela con almeno un altro componente C.d.A.	Numero mandati	Ruoli ricoperti in comitati per controllo, rischi, nomine, remunerazione, sostenibilità	Presenza in C.d.A. di società controllate o facenti parte del gruppo o della rete di interesse	Indicare se ricopre la carica di Presidente, vice Presidente, Consigliere delegato, componente, e inserire altre informazioni utili
Giorgia Colpo	No	Femmina	46	05/05/2021	no	1	no	No	presidente
Valentina Grivelli	No	Femmina	35	05/05/2021	no	2	no	No	vicepresidente
Cristiano Giacomini	No	Maschio	55	05/05/2021	no	1	no	No	consigliere
Martina Casale	No	Femmina	33	05/05/2021	no	1	no	No	consigliere
Roberta Melon	No	Femmina	53	16/05/2022	no	1	no	No	consigliere

Descrizione tipologie componenti CdA:

Numero	Membri CdA
5	totale componenti (persone)
1	di cui maschi
4	di cui femmine
0	di cui persone svantaggiate
5	di cui persone normodotate
5	di cui soci cooperatori lavoratori
0	di cui soci cooperatori volontari
0	di cui soci cooperatori fruitori
0	di cui soci sovventori/finanziatori
0	di cui rappresentanti di soci cooperatori persone giuridiche
0	Altro

Modalità di nomina e durata carica

Il Consiglio di amministrazione è regolato dallo Statuto di Tantintenti nel Titolo VI lettera b, negli articoli da 24 a 34, rispetto alle modalità di nomina e di durata della carica nonché nelle sue competenze.

La maggioranza dei componenti del Consiglio di amministrazione è scelta tra i soci cooperatori, oppure tra le persone soci cooperatori indicate dai soci cooperatori persone giuridiche.

L'attuale Consiglio di Amministrazione è stato eletto dall'Assemblea dei soci il giorno 5 maggio 2021 e il giorno 7 maggio 2021 si è proceduto alla nomina di presidente e vicepresidente.

Durante l'Assemblea del 16/05/22 si è proceduto alla ratifica della nomina della consigliera Melon Roberta in sostituzione del consigliere dimissionario Pozzati Federico.

N. di CdA/anno + partecipazione media

Il Consiglio di amministrazione di norma è convocato una volta al mese, salvo necessità o situazioni che impongano una frequenza maggiore.

Nell'anno 2023 si sono svolte n° 15 riunioni di CdA con il 98% di presenze dei consiglieri.

Gli amministratori non percepiscono compenso.

Tipologia organo di controllo

Il collegio sindacale nominato in data 05/05/2021 è composto da cinque membri di cui tre effettivi e due supplenti. Per tutti i componenti del collegio sindacale non ricorrono le condizioni di cui all'art. 2399 c.c.

Il compenso dei componenti del collegio sindacale è deliberato nella Assemblea della Società.

Partecipazione dei soci e modalità (ultimi 3 anni):

Anno	Assemblea	Data	Punti OdG	% partecipazione	% deleghe
2021	Ordinaria	05/05/2021	1.Approvazione bilancio economico esercizio 2020 e delibere conseguenti 2.Approvazione bilancio di responsabilità sociale 2020 3. Approvazione nuovo regolamento interno lavoro dei soci legge 142/2001 4.Determinazione numero amministratori 5.Rinnovo cariche sociali: elezione Consiglio di amministrazione 6.Rinnovo collegio sindacale: elezione sindaci e determinazione compenso 7. Varie	76,00	13,00
2021	Ordinaria	16/12/2021	1.Bilancio previsionale. 2. Comunicazione esiti revisione 2021 Concooperative	92,00	8,00

			3.Presentazione piano di sviluppo		
2022	Ordinaria	16/05/2022	1.Approvazione Bilancio economico esercizio 2021 e delibere conseguenti 2.Approvazione Bilancio sociale 2021 3.Presentazione Report Impatto sociale 4.Aggiornamento previsionale 2022 5.Dimissioni consigliere in carica e nomina nuovo consigliere d'amministrazione 6.Varie	68,00	11,00
2022	Ordinaria	15/12/2022	1.Elezioni nuovo RLS 2.Bilancio Previsionale 3.Comunicazione esiti revisione 2022 Confcooperative 4.Obiettivi della qualità 2023 5.Aggiornamento servizi: Bi-lanciare, Vivi il Biellese, Una comunità verso il cambiamento e Cascina Oremo	63,00	24,00
2023	ordinaria	11/05/2023	1. Approvazione Bilancio economico esercizio 2022 e delibere conseguenti 2. Approvazione Bilancio sociale 2022 3. Varie, spazio per le comunicazioni e aggiornamenti	45,00	17,00
2023	Ordinaria	14/12/2024	1.Dimissioni dalla carica di consigliere di amministrazione e vicepresidente da parte di Valentina Grivelli delibere relative 2. Bilancio Previsionale 3. Comunicazione esiti revisione 2023 Confcooperative 4. Obiettivi della qualità 2024 5. Racconta TU	45,00	16,00

Caratteristiche qualitative della partecipazione alla vita dell'ente

I soci partecipano attivamente alle assemblee con percentuale di presenza sempre superiori al 50%.

La vita sociale di Tantintenti è arricchita e partecipata da:

- Incontri informali in occasione di festività ricorrenze e celebrazioni.
- Eventi seminari convegni pubblici sui temi inerenti inclusione, educazione, accoglienza.
- Iniziative pubbliche, open day, eventi aperti alla cittadinanza presso i servizi gestiti.

Ogni anno nel mese di giugno si svolge il Tantintenti's Day, la tradizionale Festa della Cooperativa, con presenza variabile tra 150 e 200 persone. Una giornata presso l'area campestre di Callabiana, alla quale sono invitati soci con le loro famiglie, utenti dei servizi e loro famigliari, che prevede il pranzo sociale e le attività ludico ricreative, amici e simpatizzanti.

Alle assemblee ordinarie sono invitati senza diritto di voto i dipendenti della società.

Tantintenti è una cooperativa "a mutualità prevalente" in cui lo scopo mutualistico si realizza grazie al conferimento e alla redistribuzione del lavoro dei soci.

Approfondimento Democraticità

Per i soci lavoratori è previsto l'istituto giuridico del "ristorno", attraverso il quale si realizza la "mutualità", si compendia cioè, il vantaggio economico per il socio, commisurato al grado di partecipazione di questi alla vita cooperativa.

Il ristorno viene corrisposto esclusivamente in presenza di utile, nei limiti della percentuale di ricavi derivanti dallo scambio mutualistico, realizzato dall'impegno dei soci lavoratori. La somma che può essere redistribuita, è sempre inferiore al 30% dei trattamenti economici complessivi, realizzati nel corso della annualità, a norma di statuto, di regolamento ristorni e nei limiti previsti dalla normativa.

In Assemblea ordinaria, ogni volta che è necessario provvedere alla redistribuzione, vengono determinati i criteri di ripartizione, selezionati tra quelli indicati dal Regolamento Ristorni:

- a) le ore lavorate ovvero retribuite nel corso dell'anno;
- b) l'anzianità di iscrizione risultante a libro dei soci della cooperativa
- c) la presenza alle Assemblee dei soci (ordinaria e straordinaria) relativamente all'esercizio ove si genera la quota da destinare a ristorno
- d) la qualifica/professionalità;
- e) i compensi erogati;
- f) la tipologia del rapporto di lavoro.

Mappatura dei principali stakeholder

Tipologia di stakeholder:

Tipologia Stakeholder	Modalità coinvolgimento	Intensità
Personale	Assemblee Riunioni di servizio Formazione professionale Newsletter Incontri informali Eventi Seminari, convegni, webinar Campagna di fundraising Comunicazione/social network	2 - Consultazione
Soci	Percorso soci Percorso amministratori Assemblee (eventuale ristorno per soci lavoratori) Riunioni di servizio Formazione professionale Newsletter Incontri informali Eventi Seminari, convegni, webinar	5 - Co-gestione

	Campagne fundraising Comunicazione/social network	
Finanziatori	Eventi Seminari, convegni, webinar Campagne di fundraising Comunicazione/social network	2 - Consultazione
Clienti/Utenti	Incontri specifici con famigliari Incontri di equipe/utente Operatore di riferimento/tutor Comunicazione/social network	3 - Co- progettazione
Fornitori	Richieste su forniture	1 - Informazione
Pubblica Amministrazione	Procedure ad evidenza pubblica Comunicazione/social network	3 - Co- progettazione
Collettività	Eventi aperti alla cittadinanza Seminari, convegni, webinar Campagne di fundraising Comunicazione/social network	1 - Informazione

Percentuale di Partnership pubblico: 20,00%

Livello di influenza e ordine di priorità

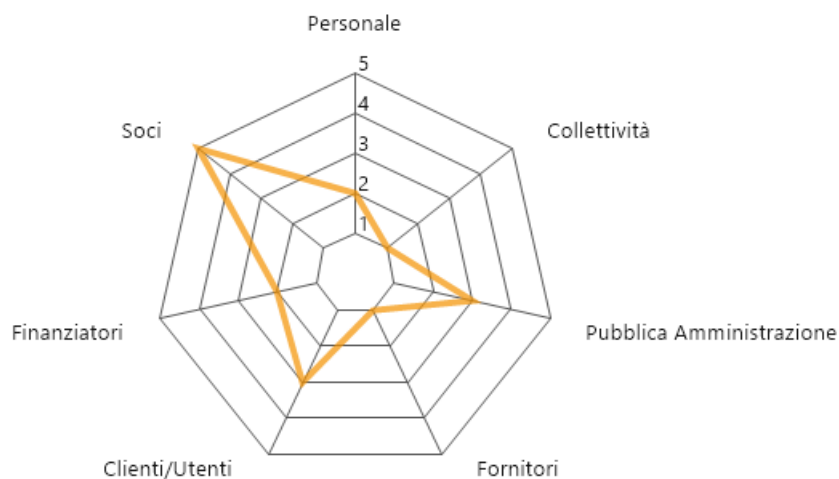

SCALA:

- 1 - Informazione
- 2 - Consultazione
- 3 - Co-progettazione
- 4 - Co-produzione
- 5 - Co-gestione

Presenza sistema di rilevazioni di feedback

158 questionari somministrati

158 procedure feedback avviate

Commento ai dati

- 8 questionari famigliari Casa Lions (struttura residenziale accreditata)
- 9 questionari personale Casa Lions
- 12 questionari utenti Casa Lions
- 6 questionari famiglie Micronido di Roasio
- 6 questionari famiglie Trovatempo (Servizio Educativo Infanzia 0-6)
- 2 questionari famiglie Nido Campiglia Cervo (Scuola Materna)
- 73 questionari famiglie frequentanti attività estive
- 13 questionari famiglie Scuola parentale Bioglio
- 12 questionari personale infanzia 0-6
- 17 questionari personale area disabilità

Gli esiti sono trattati nel riesame della direzione e prevedono colloqui di approfondimento e confronto con utenti famigliari e con il personale.

5. PERSONE CHE OPERANO PER L'ENTE

Tipologie, consistenza e composizione del personale (retribuito o volontario)

Occupazioni/Cessazioni:

N.	Occupazioni
90	Totale lavoratori subordinati occupati anno di riferimento
13	di cui maschi
77	di cui femmine
35	di cui under 35
16	di cui over 50

N.	Cessazioni
44	Totale cessazioni anno di riferimento
3	di cui maschi
41	di cui femmine
0	di cui under 35
0	di cui over 50

Assunzioni/Stabilizzazioni:

N.	Assunzioni
54	Nuove assunzioni anno di riferimento*
3	di cui maschi
51	di cui femmine
43	di cui under 35
1	di cui over 50

N.	Stabilizzazioni
6	Stabilizzazioni anno di riferimento*
1	di cui maschi
5	di cui femmine
2	di cui under 35
2	di cui over 50

* da disoccupato/tirocinante a occupato

* da determinato a indeterminato

Composizione del personale

Personale per inquadramento e tipologia contrattuale:

Contratti di lavoro	A tempo indeterminato	A tempo determinato
Totale	71	20
Dirigenti	5	0
Quadri	8	0
Impiegati	28	20
Operai fissi	0	0

Operai avventizi	0	0
Altro	30	0

Composizione del personale per anzianità aziendale:

	In forza al 2023	In forza al 2022
Totale	91	84
< 6 anni	69	51
6-10 anni	12	20
11-20 anni	9	13
> 20 anni	1	0

N. dipendenti	Profili
91	Totale dipendenti
3	Responsabile dell'area aziendale strategica
1	Direttrice/ore aziendale
6	Coordinatrice/ore di unità operativa e/o servizi complessi
0	Capo ufficio / Coordinatrice/ore
33	di cui educatori
5	di cui operatori socio-sanitari (OSS)
0	operai/e
3	assistenti all'infanzia
0	assistenti domiciliari
20	animatori/trici
0	mediatori/trici culturali
0	logopedisti/e
0	psicologi/ghe
0	sociologi/ghe
0	operatori/trici dell'inserimento lavorativo
0	Autisti
0	operatori/trici agricoli
0	operatore dell'igiene ambientale
0	cuochi/e
0	camerieri/e
11	operatori sociali
8	Impiegati
1	assistente sociale

N. Tirocini e stage	
4	Totale tirocini e stage
1	di cui tirocini e stage
3	di cui volontari in Servizio Civile

Livello di istruzione del personale occupato:

N. Lavoratori	
0	Dottorato di ricerca

1	Master di II livello
18	Laurea Magistrale
2	Master di I livello
84	Laurea Triennale
27	Diploma di scuola superiore
1	Licenza media
8	Altro

Volontari

N. volontari	Tipologia Volontari
4	Totale volontari
1	di cui soci-volontari
3	di cui volontari in Servizio Civile

Attività di formazione e valorizzazione realizzate

Formazione professionale:

Ore totali	Tema formativo	N. partecipanti	Ore formazione pro-capite	Obbligatoria/ non obbligatoria	Costi sostenuti
36	disabilità	9	4,00	No	0,00
335	Accoglienza	14	24,00	No	0,00
0	educazione	0	0,00	No	0,00
36	Contabilità	4	9,00	No	0,00

Formazione salute e sicurezza:

Ore totali	Tema formativo	N. partecipanti	Ore formazione pro-capite	Obbligatoria/ non obbligatoria	Costi sostenuti
648	dgls 81/08 generale e specifica	54	12,00	Si	0,00
104	antincendio aggiornamento e completo	8	0,00	Si	0,00
108	primo soccorso aggiornamento e completo	12	0,00	Si	0,00
30	prove di evacuazione	6	5,00	No	0,00

Contratto di lavoro applicato ai lavoratori

Tipologie contrattuali e flessibilità:

N.	Tempo indeterminato	Full-time	Part-time
69	Totale dipendenti indeterminato	15	54
13	di cui maschi	2	11
56	di cui femmine	13	43

N.	Tempo determinato	Full-time	Part-time
22	Totale dipendenti determinato	2	20
2	di cui maschi	1	1
20	di cui femmine	1	19

N.	Stagionali /occasionalisti
24	Totale lav. stagionali/occasionalisti
1	di cui maschi
23	di cui femmine

Natura delle attività svolte dai volontari

I volontari SCN svolgono attività presso i servizi educativi 1° infanzia e disabilità.

1 socia volontaria svolge opera presso il carcere di biella nel servizio SID "Sportello informativo Detenuti"

Struttura dei compensi, delle retribuzioni, delle indennità di carica e modalità e importi dei rimborsi ai volontari "emolumenti, compensi o corrispettivi a qualsiasi titolo attribuiti ai componenti degli organi di amministrazione e controllo, ai dirigenti nonché agli associati"

	Tipologia compenso	Totale Annuo Lordo
Membri Cda	Non definito	0,00
Organi di controllo	Emolumenti	6500,00
Dirigenti	Non definito	0,00
Associati	Non definito	0,00

CCNL applicato

"CCNL per le lavoratrici e lavoratori delle cooperative del settore sociosanitario assistenziale educativo e di inserimento lavorativo"

Rapporto tra retribuzione annua lorda massima e minima dei lavoratori dipendenti dell'ente

0,00/0,00

In caso di utilizzo della possibilità di effettuare rimborsi ai volontari a fronte di autocertificazione, modalità di regolamentazione, importo dei rimborsi complessivi annuali e numero di volontari che ne hanno usufruito

Importo rimborsi dei volontari complessivi annuali: **0,00 €**

Numero di volontari che ne hanno usufruito: **0**

Modalità di regolamentazione per rimborso volontari:

i volontari SCN ricevono il compenso secondo il programma stabilito dalla normativa.

Non sono previste attività che prevedano spese sostenute dai volontari.

6. OBIETTIVI E ATTIVITÀ

Dimensioni di valore e obiettivi di impatto

	DIMENSIONI DI VALORE		SOTTODIMENSIONI	OBIETTIVI DI IMPATTO	OUTPUT DI ATTIVITÀ
1	Sviluppo economico del territorio.	1	Capacità di generare valore aggiunto economico.	Incrementare l'attrazione di risorse economiche attraverso attività di progettazione e fundraising benefico della comunità.	Nel 2023 Tantintenti in qualità di capofila e di partner ha partecipato a numerose iniziative di finanziamento per progetti, attraverso bandi di fondazioni ed enti di erogazione.
2	Governance democratica e inclusiva	1	Aumento della presenzi di donne/giovani/altre categorie negli organi decisionali.	Mantenere l'equilibrio di accesso e di genere alle posizioni di governance e coordinamento.	Negli organi apicali, la percentuale di donne nel CDA sale all' 80%. Presidente e vicepresidente sono donne Nell'ambito del governo dei servizi specifici, i responsabili di area sono al 95% donne.
3	Partecipazione e inclusione dei lavoratori	1	Coinvolgimento dei lavoratori e aumento del benessere personale.	Promozione dell'utilizzo della mutua "Cooperazione salute".	Vedi tabella sotto*
		2	Riduzione dell'incidenza di occupati sovrastruiti e crescita professionale dei lavoratori.	I titoli di studio dei lavoratori sono adeguati e non superiori alla mansione in cui sono inquadrati. La cooperativa promuove corsi di formazione e aggiornamento per tutti i lavoratori.	Erogazione di 682 ore di formazione e apprendimento per il personale. Percorso Formazione Coordinatori – risorse umane N° incontri 18 incontri, 60 ore; 1 Team Building N° partecipanti 10 (Responsabili di Area e Coordinatori)
4	Resilienza occupazionale	1	Capacità di generare/mantenere occupazione.	L'obiettivo è mantenere il tasso di occupazione nella media rispetto al territorio biellese. Le trasformazioni dei contratti da lavori instabili a lavori stabili sono proporzionate all'aumento delle assunzioni.	Il numero di lavoratori diminuisce del 13,5% per effetto della cessazione di alcuni servizi che non sono stati rinnovati. Incrementano le nuove assunzioni (49% del totale); le stabilizzazioni da tempo determinato a indeterminato sono il 7% sul totale della forza lavoro

5	Relazioni con la comunità e sviluppo territoriale	1	Attivazione di processi di community building	L'obiettivo è mantenere luoghi attivi di comunità sociale che promuovano la partecipazione sociale di giovani ragazzi, giovani adulti e famiglie.	
6	Sviluppo imprenditoriale e di processi innovativi	1	Creatività e innovazione	Con il progetto Cascina Oremo si è dato avvio ad un percorso di innovazione nell'ambito della costruzione della comunità educante biellese	<p>Mappa della comunità educante</p> <p>Iniziative di sensibilizzazione</p> <p>Programmazione e avvio Muse a Cascina OREMO</p> <p>Co-progettazione SBIR e raccordo scuole</p> <p>Percorso di Alta Formazione</p>
		2	Propensione imprenditoriale (% di occupati con istruzione universitaria (Isced 5,6, 7 e 8) in professioni Scientifico-Tecnologiche (Isco 2-3) sul totale degli occupati)	La percentuale di occupati con istruzione universitaria (ISCED 5, 6, 7, 8) corrisponde al 63% del totale. In particolare, il 9% possiede una qualifica professionale (ISCED 5); il 32% possiede una laurea triennale (ISCED 6); il 18% possiede una laurea magistrale o master (ISCED 7). Il 100% dei sopra menzionati svolge una professione scientifico-tecnologica ISCO 2 e 3.	-
7	Conseguenze sulle politiche pubbliche	1	Rapporti con istituzioni pubbliche (aumento e stabilizzazione dei processi di co-programmazione e co-progettazione)	<p>Nell'area disabilità sono stati avviati alcuni progetti in co-programmazione con le istituzioni pubbliche.</p> <p>Nell'area adulti vi è una co-programmazione con tre enti locali.</p> <p>Nell'area comunità educante, all'interno del progetto "Cascina Oremo" è stata perseguita la finalità di perseguire una logica di co-programmazione e co-progettazione con le scuole.</p>	<p>Area disabilità, co-programmazione con IRIS, CISSABO, scuole.</p> <p>Area adulti, co-programmazione con IRIS, CISSABO, Unione Montana Valle Elvo.</p> <p>Area comunità educante, co-progettazione e co-programmazione con le scuole con l'obiettivo di creare un sistema educativo integrato.</p>
8	Sostenibilità ambientale	1	Promozione di comportamenti responsabili da un punto di vista ambientale	Organizzazione di eventi che coinvolgono bambini, ragazzi e famiglie; le iniziative hanno l'obiettivo di valorizzare gli ambienti naturali del territorio biellese e di responsabilizzare sui temi ambientali.	>

9	Sviluppo tecnologico	1	Utilizzo di ICT, competenze ICT	Adozione di una piattaforma aziendale e creazione di profili individuali per tutto il personale. Termine formazione sull'utilizzo della piattaforma aziendale Vendita servizi su piattaforma biellawelfare.it	Adozione piattaforma MICROSOFT 365, il più adeguato a livello di garanzia. Creato account aziendale Tantintenti Microsoft 365 Creato account individuale Office M 365 per tutto il personale Vendita 670 voucher servizi su portale biellawelfare.it
---	----------------------	---	---------------------------------	---	---

*Tabella: Storico utilizzo Mutua "Cooperazione salute"

Anno	Mutua prestazioni approvate	Valore prestazioni	Importo liquidato	Beneficio	Valore medio
2018	29	€ 1.953,92	€ 1.343,92	68,78%	€ 46,34
2019	52	€ 4.289,40	€ 2.808,80	65,48%	€ 54,02
2020	37	€ 2.809,01	€ 1.828,01	65,08%	€ 49,41
2021	81	€ 7.327,81	€ 5.086,75	69,41%	€ 216,43
2022	60	€ 4.632,15	€ 2.808,45	60,63%	€ 46,80
2023	61	€ 5.092,00	€ 3.565,00	70,01%	€ 58,41

Tipologie beneficiari (cooperative sociali di tipo A)

Nome Del Servizio: Area Comunità Educante

Numero Di Giorni Di Frequenza: 365

Tipologia attività interne al servizio: Nidi e Materne 0-6 anni

Attività educative pre e post scuola

Camp educativi estivi/invernali

Attività educative outdoor "fuori di classe"

Claps: Creare Luoghi di Apprendimento e Socializzazione

Percorsi sulla genitorialità

N. totale	Categoria utenza
0	soggetti con disabilità fisica e/o sensoriale
0	soggetti con dipendenze
0	soggetti detenuti, in misure alternative e post-detenzione
0	soggetti con disagio sociale (non certificati)
0	Anziani
2081	Minori
0	soggetti con disabilità psichica

Nome Del Servizio: Area Disabilità

Numero Di Giorni Di Frequenza: 365

Tipologia attività interne al servizio: Attività residenziali

Attività territoriali

Attività occupazionali

N. totale	Categoria utenza
206	soggetti con disabilità fisica e/o sensoriale
0	soggetti con disabilità psichica
0	soggetti con dipendenze
0	soggetti detenuti, in misure alternative e post-detenzione
0	Minori
0	soggetti con disagio sociale (non certificati)
0	Anziani

Nome Del Servizio: Area Adulti**Numero Di Giorni Di Frequenza:** 365**Tipologia attività interne al servizio:** SAI - Accoglienza richiedenti asilo e rifugiati

Progetti FAMI

Progetti Carcere (sezione maschile)

N. totale	Categoria utenza
0	Anziani
0	soggetti con disabilità fisica e/o sensoriale
0	soggetti con disabilità psichica
0	soggetti con dipendenze
69	soggetti detenuti, in misure alternative e post-detenzione
31	Minori
78	soggetti con disagio sociale (non certificati)

Tipologia attività esterne (Eventi di socializzazione organizzati a contatto con la comunità locale)**Numero attività esterne:** 6

Tipologia: Tipologia: Durante la 7° edizione del Festival letterario della Città di Biella, sono stati organizzati 5 eventi in collaborazione con Festival Fuoriluogo e Opificiodellarte. Le giornate dedicate ai bambini di tutte le età si sono svolte presso le Biblioteche biellesi.

Nell'ambito del progetto Cascina Oremo sono stati organizzati due eventi di inaugurazione 15 Aprile e 1° Ottobre 2023. La partecipazione ai due eventi ha raggiunto le 2500 presenze

Altre tipologie specifiche di beneficiari non ricompresi nelle elencazioni precedenti

Nell'Area Welfare, Tantintenti promuove:

- percorsi sulla genitorialità alla scoperta dello sviluppo del bambino dalla nascita e nei primi 6 mesi di vita e attività di conciliazione vita-lavoro;
- interventi di "costruzione di comunità" con la Co-progettazione "Una comunità verso il cambiamento" nel quartiere di Chiavazza, a Biella per creare una rete tra le Associazioni, le realtà presenti sul territorio e le istituzioni pubbliche; avviare attività strutturate sia nel periodo scolastico che nel periodo estivo rivolti ai giovani;
- attività e progetti di rete volti a favorire l'inclusione sociale e contrastare situazioni di marginalità, disagio e fragilità con specifico riferimento al tema "carcere e genitorialità"

Outcome sui beneficiari diretti e indiretti e portatori di interesse

Nell'area comunità educante sono 2081 i beneficiari diretti a cui si aggiungono le famiglie.

Le attività Infanzia 0-6 (41 b.) sono orientate alla costruzione di un sistema integrato di educazione e di istruzione che garantisca a tutte le bambine e i bambini, dalla nascita ai 6 anni, pari opportunità di

sviluppare le proprie potenzialità di relazione, autonomia, creatività e apprendimento per superare disuguaglianze, barriere territoriali, economiche, etniche e culturali.

I beneficiari delle attività educative sono minori dai 6 ai 12 anni (oltre 1200 b.) articolate in differenti iniziative (laboratoriali, esperienziali sia residenziali e diurne, ma anche camp settimanali estivi invernali e weekend)

I beneficiari adolescenti (497 b.) che partecipano alle attività educative strutturate negli IC del Biellese e privatamente (ricerca del talento, supporto al metodo di studio, una comunità verso il cambiamento, progetto CLAPS)

I beneficiari delle attività per la costruzione della comunità educante sono (47 b.) a figure educative: professionali (insegnanti e operatori 30) e informali (educatori e figure genitoriali 10 persone e 7 organizzazioni).

Gli esiti sono rappresentati dalla realizzazione dei servizi finalizzati alla costruzione di un ecosistema educativo in relazione con le risorse del territorio.

Nell'area disabilità sono 206 i beneficiari diretti (giovani e adulti) a cui si aggiungono le famiglie.

Le attività residenziali (17 b.), insieme ai progetti territoriali (65 b.) e alle attività occupazionali (71 b.) promuovono e favoriscono la realizzazione delle migliori condizioni e l'accompagnamento e supporto per l'autodeterminazione delle scelte.

Gli esiti sono rappresentati dal grado di autonomia raggiunto (o mantenuto) e dai percorsi alla "vita indipendente".

Le attività di supporto ed accompagnamento al tempo scuola, (53 b.) promuovono l'integrazione, favoriscono la comunicazione e la mediazione relazionale con la classe.

Gli esiti sono rappresentati da un maggior grado di coinvolgimento e di interazione di alunne ed alunni con il personale docente e il gruppo classe.

Nell'area welfare i beneficiari sono 670 che hanno prenotato almeno un servizio sulla piattaforma "Biellawelfare"

Le attività di supporto e co-produzione dei servizi sono orientate alla trasformazione della persona da "utente svantaggiato" a "cittadino fruitore".

Gli esiti sono rappresentati dall'incremento della richiesta di prestazioni erogate mediante la piattaforma biellawelfare.it che permettono agli utenti di trovare una risposta, talvolta personalizzata, ai loro bisogni.

Nell'area adulti sono 178 i beneficiari diretti suddivisi in due categorie:

- rifugiati, richiedenti asilo, vittime di tratta adulti (78 b.)
- rifugiati, richiedenti asilo, vittime di tratta minori (31 b.)
- soggetti in post-detenzione (69 b.)

Le attività rivolte ai rifugiati prevedono la realizzazione di due progetti territoriali del Sistema Accoglienza Integrazione SAI ideati e attuati con la Cooperativa Maria Cecilia e con la diretta partecipazione degli enti locali Consorzio Iris, Consorzio Cissabo e Unione montana Valle Elvo.

Gli esiti sono rappresentati dalla costruzione e rafforzamento della cultura dell'accoglienza presso le comunità biellesi e la continuità dei percorsi di inserimento socioeconomico dei beneficiari.

Le attività rivolte a persone ristrette nelle libertà individuali, sono rappresentate dalle attività di sportello informativo detenuti e dalle attività di sostegno alla genitorialità di padri ristretti nelle libertà personali.

Gli esiti sono rappresentati dalla maggior consapevolezza dei detenuti delle opportunità offerte per la tutela dei diritti.

Possesso di certificazioni di organizzazione, di gestione, di qualità (se pertinenti)

Tantintenti è Certificata UNI EN ISO 9001-2008 dal febbraio 2009 per:

- Progettazione ed erogazione di servizi educativi e scuole per l'infanzia 0-6 anni
- Progettazione ed erogazione servizi residenziali per persone con disabilità

Esplicitare il livello di raggiungimento degli obiettivi di gestione individuati, gli eventuali fattori risultati rilevanti per il raggiungimento (o il mancato raggiungimento) degli obiettivi programmati

Nel corso del 2023 Tantintenti ha registrato una ripresa dell'attività economica attraverso l'incremento delle attività e della produzione. La nostra Cooperativa ha garantito la dimensione lavorativa senza particolari flessioni; inoltre, il percorso soci e nuovi amministratori ha consentito la transizione della governance che ha portato al rinnovo delle cariche amministrative. Tantintenti ha rivolto particolare attenzione allo sviluppo imprenditoriale e alla formazione dei lavoratori e delle lavoratrici, curando in particolare il redesign dei servizi offerti e l'introduzione di soluzioni tecnologiche per l'organizzazione interna e delle attività. Ciò ha permesso di mantenere e aumentare le relazioni con la comunità migliorando i servizi offerti.

Elementi/fattori che possono compromettere il raggiungimento dei fini istituzionali e procedure poste in essere per prevenire tali situazioni

Il 2023 è stato caratterizzato da un lieve incremento dei ricavi.

7. SITUAZIONE ECONOMICO-FINANZIARIA

Provenienza delle risorse economiche con separata indicazione dei contributi pubblici e privati

Ricavi e provenienti:

	2023	2022	2021
Contributi privati	291.819,00 €	210.949,34 €	234.136,00 €
Ricavi da Enti Pubblici per gestione servizi sociali, socio-sanitari e socio-educativi	1.919.643,00 €	1.938.470,00 €	1.890.869,00 €
Ricavi da Enti Pubblici per gestione di altre tipologie di servizi (manutenzione verde, pulizie, ...)	0,00 €	0,00 €	0,00 €
Ricavi da Privati-Cittadini inclusa quota cofinanziamento	305.706,00 €	325.563,00 €	432.509,00 €
Ricavi da Privati-Imprese	464.308,00 €	332.617,00 €	102.363,00 €
Ricavi da Privati-Non Profit	0,00 €	0,00 €	0,00 €
Contributi pubblici	48.671,00 €	24.767,48 €	128.827,00 €
Ricavi da altri	0,00 €	0,00 €	0,00 €
Ricavi da Consorzi e/o altre Cooperative	0,00 €	0,00 €	0,00 €

Patrimonio:

	2023	2022	2021
Capitale sociale	260.300,00 €	267.100,00 €	270.300,00 €
Totale riserve	689.188,00 €	760.508,69 €	750.995,00 €
Utile/perdita dell'esercizio	27.004,00 €	71.321,11 €	9.806,00 €
Totale Patrimonio netto	976.492,00 €	956.287,58 €	1.031.102,00 €

Conto economico:

	2023	2022	2021
Risultato Netto di Esercizio	27.004,00 €	71.321,00 €	9.806,00 €
Eventuali ristorni a Conto Economico	0,00 €	0,00 €	0,00 €
Valore del risultato di gestione (A-B bil. CEE)	28.643,00 €	63.245,00 €	22.804,00 €

Composizione Capitale Sociale:

Capitale sociale	2023	2022	2021
capitale versato da soci persone giuridiche	0,00 €	0,00 €	0,00 €
capitale versato da soci operatori lavoratori	126.710,00 €	134.715,00 €	145.925,00 €
capitale versato da soci operatori volontari	375,00 €	375,00 €	0,00 €
capitale versato da soci operatori fruitori	0,00 €	0,00 €	0,00 €
capitale versato da soci sovventori/finanziatori	117.100,00 €	117.100,00 €	117.100,00 €

Composizione soci sovventori e finanziatori	2023
cooperative sociali	100.000,00 €
associazioni di volontariato	0,00 €
persone fisiche	17.100,00 €

Valore della produzione:

	2023	2022	2021
Valore della produzione (Voce Totale A. del conto economico bilancio CEE)	2.950.497,00 €	2.881.195,00 €	2.793.853,00 €

Costo del lavoro:

	2023	2022	2021
Costo del lavoro (Totale voce B.9 Conto Economico Bilancio CEE)	1.846.298,00 €	1.891.928,29 €	1.766.154,00 €
Costo del lavoro (compreso nella voce B.7 Conto Economico Bilancio CE)	12.978,00 €	31.675,26 €	29.679,00 €
Peso su totale valore di produzione	63,00 %	66,00 %	64,00 %

Capacità di diversificare i committenti

Fonti delle entrate 2023:

2023	Enti pubblici	Enti privati	Totale
Vendita merci	0,00 €	0,00 €	0,00 €
Prestazioni di servizio	1.547.170,00 €	469.158,00 €	2.016.328,00 €
Lavorazione conto terzi	0,00 €	0,00 €	0,00 €
Rette utenti	337.820,00 €	216.695,00 €	554.515,00 €
Altri ricavi	0,00 €	39.258,00 €	39.258,00 €
Contributi e offerte	48.671,00 €	291.721,00 €	340.392,00 €
Grants e progettazione	0,00 €	0,00 €	0,00 €
Altro	0,00 €	0,00 €	0,00 €

È possibile indicare, in maniera facoltativa, una suddivisione dei ricavi per settore di attività usando la tabella sotto riportata:

2023	Enti pubblici	Enti privati	Totale
Servizi socio-assistenziali	329.864,00 €	181.419,00 €	511.283,00 €
Servizi educativi	519.583,00 €	482.095,00 €	1.001.678,00 €
Servizi sanitari	0,00 €	0,00 €	0,00 €
Servizi socio-sanitari	0,00 €	0,00 €	0,00 €
Altri servizi	0,00 €	41.764,00 €	41.764,00 €
Contributi	48.671,00 €	291.721,00 €	340.392,00 €
Servizi S.A.I.	972.885,00 €	0,00 €	972.885,00 €
Rette asili nido	7.956,00 €	35.272,00 €	43.228,00 €
Altri ricavi e proventi vari	0,00 €	39.258,00 €	39.258,00 €

Incidenza pubblico/privato sul valore della produzione 2023:

	2023	
Incidenza fonti pubbliche	1.933.661,00 €	66,00 %
Incidenza fonti private	1.016.835,00 €	34,00 %

Specifiche informazioni sulle attività di raccolta fondi (se prevista)

Promozione iniziative di raccolta fondi:

Campagne 5x1000

Anno	Numero scelte	Importo	Destinazione
2007	46	€2.296,90	Automezzi Casa Lions
2008	151	€6.035,50	Automezzi Casa Lions
2009	109	€3.957,97	Impianto Fotovoltaico Casa Lions
2010	108	€2.728,20	Bottega dei Mestieri
2011	127	€2.373,16	Bottega dei Mestieri
2012	126	€2.611,45	Bottega dei Mestieri
2013	118	€2378,32	1 preferenza 1 libro Biblioteca Casa Lions
2014	112	€2.390,32	Casa Lions/Bottega dei Mestieri

2015	97	€1.976,74	Casa Lions/Bottega dei Mestieri
2016	87	€1.904,32	Casa Lions/Bottega dei Mestieri
2017	92	€2.079,73	Casa Lions
2018	122	€2.476,00	Casa Lions
2019	110	€2.045,95	Casa Lions
2020	114	€2.847,71	Casa Lions
2021	108	€ 2427,34	Casa Lions
2022		€ 2.599,07	Casa Lions

Nel 2023 i contributi deliberati a seguito di partecipazione a call progettazione/ bandi di enti e fondazioni erogative ammonta a..... €. Si precisa che la maggior parte dei progetti sono svolti in collaborazione con numerosi partner ed i contributi interessano più annualità successive.

Finalità generali e specifiche delle raccolte effettuate nel periodo di riferimento, strumenti utilizzati per fornire informazioni al pubblico sulle risorse raccolte e sulla destinazione delle stesse

I fondi raccolti nel corso del 2023: sono stati destinati:

- al sostegno delle attività di Casa Lions Biella Host;
- per l'implementazione e l'ampliamento delle attività educative a favore di bambini, adolescenti e famiglie;
- una parte delle risorse raccolte è stata destinata al supporto di progetti di integrazione e inclusione di cittadini stranieri.

Le risorse sono state rendicontate di volta in volta all'ente erogante e la comunicazione sull'utilizzo dei fondi è stata comunicata puntualmente sulle pagine social e attraverso la newsletter dell'organizzazione.

8. INFORMAZIONI AMBIENTALI

Tipologie di impatto ambientale connesse alle attività svolte

Nel corso del 2023 l'impianto fotovoltaico di 10 kW a servizio della comunità alloggio, ha generato l'abbattimento dei consumi energetici e un reddito derivante dalla vendita della energia prodotta in eccedenza, secondo quello che prevede il contratto di "scambio sul posto" sottoscritto con il GSE, per un totale stimato di € 4.939,00 (salvo conguaglio) al netto dell'energia autoprodotta e consumata in loco.

Ogni kwh prodotto dall'impianto fotovoltaico permette il risparmio di 0,53 kg di CO2 (Fonte Ministero della Transizione Ecologica),

Nel 2023 ha prodotto un risparmio di 5.706 kg. (10.767,40 kwh generati x 0.53).

L'impianto di Casa Lions Biella Host, installato nel 2010 ha generato finora, un risparmio complessivo di oltre 84,2 tonnellate di CO2.

Politiche e modalità di gestione di tali impatti

Strategie interne per la gestione dell'impatto ambientale:

Utilizzo energia da fonti rinnovabili: Impianto fotovoltaico 10kw

Utilizzo tecnologie per il risparmio energetico: caldaie a condensazione; impianto fvt

Rigenerazione beni in disuso: avanzi di cera, sacchetti di carta, scampoli per la creazione di prodotti artigianali nella Bottega dei Mestieri

Smaltimento rifiuti speciali: toner stampanti nelle sedi

Educazione alla tutela ambientale:

Eventi/iniziative di sensibilizzazione su temi ambientali:

Titolo Eventi/iniziative	Tema	Luogo	Destinatari
Montessori Inspired Camp	Educazione Outdoor	Valle Elvo	minori 12-14 anni
Fuori di Classe	Educazione Outdoor	Valli biellesi	minori 6-12; 14-16 anni

9. INFORMAZIONI SU RIGENERAZIONE ASSET COMUNITARI

Tipologia di attività

interventi finalizzati alla riqualificazione, potenziamento e adeguamento di beni pubblici o beni privati che assolvono ad un interesse pubblico funzionali allo sviluppo di attività economiche e/o sociali

interventi a tutela del decoro urbano e al recupero di luoghi in disuso e/o degradati funzionali lo sviluppo di attività economiche e/o sociali

organizzazione e gestione di attività culturali, artistiche o ricreative di interesse sociale

organizzazione e gestione di attività connesse al turismo responsabile e sostenibile

integrazione sociale di soggetti emarginati o a rischio esclusione sociale (es. minori, disabili, migranti...)

Descrizione sintetica delle attività svolte in tale ambito e dell'impatto perseguito attraverso la loro realizzazione

Interventi finalizzati alla riqualificazione, potenziamento e adeguamento di beni pubblici o beni privati che assolvono ad un interesse pubblico funzionali allo sviluppo di attività economiche e/o sociali
Prosegue nel 2023 il progetto di ristrutturazione e riqualificazione di Cascina Oremo, immobile situato a Biella sul confine occidentale con Occhieppo inferiore, in cui Tantintenti è partner. L'obiettivo è la realizzazione di un polo educativo, punto di riferimento su scala internazionale nel rapporto tra educazione, orientamento e sport attraverso la sperimentazione di un approccio innovativo e sostenibile. Il progetto verrà descritto in modo più dettagliato in futuro.

Cascina Oremo ha aperto i battenti il 1° ottobre 2023

Attivazione di servizi finalizzati a rispondere alle esigenze della comunità e al miglioramento delle condizioni di vita

Tantintenti ha promosso in collaborazione con Il Consorzio Il filo da tessere e CGMOVING la piattaforma di servizi Biellawelfare.it attiva dal 12 aprile 2020 come risposta immediata alle necessità

delle famiglie e dei lavoratori del territorio a seguito del primo confinamento.

La piattaforma, durante la pandemia aveva consentito di fornire supporto e sollievo ai beneficiari in un periodo molto critico, nel 2023 ha consentito di continuare ad erogare prestazioni come risposta ai bisogni degli utenti che già avevano usufruito dei servizi precedentemente e di nuovi utenti.

Biellawelfare è un ambito di investimento e di sviluppo di Tantintenti; infatti, il catalogo di servizi è stato notevolmente ampliato con particolare attenzione ai servizi rivolti alle famiglie con bambini in età 0-6 e iniziative rivolte a bambini e ragazzi a partire dai 7 anni.

Organizzazione e gestione di attività culturali, artistiche o ricreative di interesse sociale

Attività outdoor, attività per potenziare le dinamiche di gruppo, potenziamento e consapevolezza delle proprie capacità, attività manuali legate ai mestieri del territorio, arte, fotografia, fumetto, musica, robotica educativa, progetto "Lettori si diventa"(13 lab, 200 bambini, 26 h)

GIORNATE DI COMUNITA': Boschi di comunità (200 partecipanti), giornata al Parco Reda (45 bambini coinvolti), Giornate Fai di primavera e d'autunno Masino(160 bambini coinvolti), Orticolario a Como(80 bambini, 2h), Eventi MUSE FAI OuterEduCAMP (200) MUSE a Cascina Oremo (80) Esploratori d'arcipelago (250) Sentieri del Futuro (240) Fuoriluogo KIDS 10 LAB.

"Nati per leggere oltre la soglia" progetto in collaborazione con il Comune di Biella. nel periodo 23-24. Sette eventi per la promozione della lettura e dell'affido culturale per bambini 3-6 anni con la partecipazione di circa 300 bambini

Supporto all'integrazione e contrasto esclusione sociale

Tantintenti rivolge una particolare attenzione all'accompagnamento di rifugiati e richiedenti asilo inseriti nei progetti SAI (Sistema Accoglienza e Integrazione) con riguardo allo svantaggio causato dalle ridotte disponibilità di reti sociali.

Perdura l'investimento nello sviluppo della Bottega dei Mestieri, progetto partecipato in collaborazione con Domus Laetitia per la valorizzazione delle abilità e competenze occupazionali di soggetti disabili giovani e adulti attraverso la creazione di prodotti artigianali.

Decoro urbano

Dal 2022 e per tutto il '23 Tantintenti ha partecipato in qualità di partner insieme ad Opificiodellarte al Bando Armonia+ di Fondazione CrBiella. Il progetto Borgo Urban Lab che è stato selezionato e finanziato con un contributo prevede un intervento di progettazione partecipata per la riqualificazione di una porzione di parcheggio nel centro cittadino. L'iniziativa intende coinvolgere la cittadinanza, gli enti partner, il quartiere, nella riconversione in un'area maggiormente gradevole e nella creazione di un raccordo fruibile intorno al polo culturale compreso fra la Biblioteca Civica, l'accesso della Funicolare per la salita al borgo storico del Piazza e la sede di Opificiodellarte.

Turismo responsabile

La partecipazione al Bando VivoMeglio di Fondazione CRT ha permesso l'erogazione di un contributo per la realizzazione del progetto di turismo responsabile "Vivi Biellese" che coinvolge in qualità di promoter delle bellezze, artistiche, paesaggistiche e turistiche, 10 giovani disabili del territorio.

L'iniziativa è costruita con la partecipazione di guide ambientali escursionistiche, tour operator, ed in collaborazione con I GAL Montagne Biellese.

Il progetto interviene nell'ambito del turismo inclusivo: i giovani coinvolti nel progetto, sono attivi e protagonisti in prima persona nella selezione e valorizzazione delle iniziative del territorio; nella organizzazione di proposte di visita e soggiorno; nella promozione del Biellese con particolare attenzione al turismo accessibile.

Caratteristiche degli interventi realizzati

Riferimento geografico:

Aree Interne
Piccoli comuni
Aree naturalistiche
Aree di interesse storico, paesaggistico e culturale
Aree urbane

Coinvolgimento della comunità

Eventi/iniziative di sensibilizzazione sul tema della rigenerazione degli asset comunitari

Titolo Eventi/iniziative	Tema	Luogo	Destinatari
Escursioni "Fuori di classe"	Conoscere le peculiarità dell'ambiente e territorio	Territorio biellese; aree naturalistiche; parchi e giardini	4-12 anni
Montessori LAB	Ciclo vitale piante animali, stagioni, lavori agricoli.	Cascina Oremo	3-6 anni; 7-10 anni
Piccoli lettori in erba	Ambiente natura solidarietà crescita, cultura lettura	Parchi e giardini Città di Biella	0-6 anni
Una comunità per il cambiamento	Frequentazione e utilizzo di spazi urbani	Quartiere Chiavazza, Biella	10-15 anni

Indicatori

10. ALTRE INFORMAZIONI NON FINANZIARIE

La COOPERATIVA/impresa sociale ha adottato il modello della L. 231/2001? No

La COOPERATIVA/impresa sociale ha acquisito il Rating di legalità? No

La COOPERATIVA/impresa sociale ha acquisito certificazioni di qualità dei prodotti/processi? Sì

11. MONITORAGGIO SVOLTO DALL'ORGANO DI CONTROLLO SUL BILANCIO SOCIALE (modalità di effettuazione degli esiti)

Il bilancio sociale dovrà dare conto del monitoraggio posto in essere e degli esiti dello stesso mediante la relazione dell'organo di controllo, costituente parte integrante del bilancio sociale stesso.

Nota per le COOPERATIVE SOCIALI (E PER LE COOPERATIVE IN GENERE):

Occorre specificare che l'art. 6 – punto 8 – lett a) del D.M. 4/7/2019 -" Linee guida del bilancio sociale per gli ETS" - prevede l'esclusione delle cooperative sociali dal disposto dell'art. 10 del D.Lgs. 112/2017, in quanto esse, in materia di organo di controllo interno e di suo monitoraggio, sono disciplinate dalle proprie norme codicistiche, in qualità di società cooperative.

Sul punto, la norma del D.M. 04/07/2019 ricalca l'orientamento già espresso dal Ministero del Lavoro e delle politiche sociali prot. 2491 del 22 febbraio 2018 e la successiva Nota del 31 gennaio 2019, che ha ritenuto non applicabili alle cooperative sociali le disposizioni di cui all'articolo del 10 del d.lgs. n.112/2017, in tema di organi di controllo interno, con la conseguenza che nelle cooperative l'organo di controllo non è tenuto al monitoraggio sul bilancio sociale).

b) Per gli enti diversi dalle imprese sociali osservanza delle finalità sociali, con particolare riguardo alle disposizioni di cui al decreto legislativo n. 117/2017 in materia di: (art. 5, 6, 7 e 8)

- esercizio in via esclusiva o principale di una o più attività di cui all'art. 5, comma 1 per finalità civiche solidaristiche e di utilità sociale, in conformità con le norme particolari che ne disciplinano l'esercizio, nonché, eventualmente, di attività diverse da quelle di cui al periodo precedente, purché nei limiti delle previsioni statutarie e secondo criteri di secondarietà e strumentalità secondo criteri e limiti definiti dal decreto ministeriale di cui all'art. 6 del codice del Terzo settore;
- rispetto, nelle attività di raccolta fondi effettuate nel corso del periodo di riferimento, dei principi di verità trasparenza e correttezza nei rapporti con i sostenitori e il pubblico e in conformità alle linee guida ministeriali di cui all'art. 7 comma 2 del codice del Terzo settore;
- perseguimento dell'assenza dello scopo di lucro, attraverso la destinazione del patrimonio, comprensivo di tutte le sue componenti (ricavi, rendite, proventi, entrate comunque denominate) per lo svolgimento dell'attività statutaria;
- l'osservanza del divieto di distribuzione anche indiretta di utili, avanzi di gestione, fondi e riserve a fondatori, associati, lavoratori e collaboratori, amministratori ed altri componenti degli organi sociali, tenendo conto degli indici di cui all'art. 8, comma 3, lettere da a) a e);

Relazione organo di controllo

Si rimanda all'art. 6 – punto 8 – lett a) del D.M. 4/7/2019 –

Si segnala che Tantintenti è sottoposta alla vigilanza sugli enti cooperativi ai sensi del Decreto legislativo 2 agosto 2002, n. 220, disciplina le norme in materia di vigilanza sugli enti cooperativi. La competenza ad esercitare questa forma di controllo spetta al MISE o alle Associazioni Nazionali di rappresentanza giuridicamente riconosciute, nei casi in cui la cooperativa sia iscritte ad associazioni giuridicamente riconosciute (nel caso di Tantintenti, il servizio revisione di Confcooperative). Per le cooperative sociali la vigilanza si concretizza in una attività ispettiva svolta con accesso a cadenza annuale.

Il collegio sindacale in carica, relazione annualmente alla assemblea dei soci, in sede di approvazione del bilancio e verbalizza un accesso trimestrale di controllo, sull'osservanza della legge, dello statuto e dei principi di corretta amministrazione.